

OBJ. 1 BIOFÍSICO

- Conservación de los ecosistemas
- Planificación territorial
- Aprovechamiento sostenible de los recursos renovables y no renovables
- Prevención de riesgos



CONSEJO NACIONAL DE POLÍTICAS PÚBLICAS Y ADMINISTRATIVAS - CONAPOLY
SECRETARÍA DE POLÍTICAS PÚBLICAS Y ADMINISTRATIVAS - SEPPOLY
SECRETARÍA DE POLÍTICAS PÚBLICAS Y ADMINISTRATIVAS - SEPPOLY



Ministerio del Ambiente
EMAPAS-G



Ministerio de Agricultura, Ganadería y Acuicultura
G-MOVEP

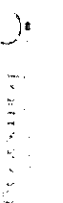

COMPONENTE BIOFÍSICO

DESCRIPCIÓN DE LA META O ACTIVIDAD	DESCRIPCIÓN DE RESULTADO POA POR META
<p>18. Juntas Administradoras de Agua Potable y Riego capacitadas sobre Ordenanza para la Conservación Restauración, Recuperación de las Fuentes de Agua, Zonas de Recarga Hídrica, Ecosistemas Frágiles y Otras Áreas Prioritarias para la Protección de la Biodiversidad, Los Servicios Ambientales y el Patrimonio Natural del Guilaico (Jabaspamba, Llazhatan, Jumpiran, Gullandel, Tacán Zhizhio, Tunzha, Chaguanoma, Caguazhún Grande Caguazhún Chico, Gafanzol, San Pedro de Chichicay, Dotaxi San Marcos, Primosol, Parculoma, Santa Rosa de Chichin</p>	
<p>150 fuentes hídricas de las comunidades Granda, Dotaxi San Marcos, Caguazhún Bajo, Nuzhuncay, Parculoma, Pucamuro y de la Parroquia San Juan, protegidas las que se han realizado actividades de bioprotección con la colocación de postes de hormigón alambre de púa y la siembra de plantas forestales nativas.</p>	
<p>1 biofiltro establecido en la comunidad de nuzhuncay y la implementación de un biofiltro en la quebrada Tambor Cachi.</p>	
<p>1.5 Km. de bio filtro establecido en la comunidad nuzhuncay y en ejecución la protección de 1 Km. En la quebrada Tambor Cachi.</p>	
<p>Se ha restaurado 6.16 Ha. que corresponde a las 150 fuentes de agua de las comunidades Granda, Dotaxi San Marcos, Caguazhún Bajo, Nuzhuncay, Parculoma y de la Parroquia San Juan</p>	
<p>Se ha restaurado 15 Ha. que corresponde a las zonas aledañas a las fuentes hídricas del sistema de agua comunitario y biofiltro</p>	
<p>7 eventos realizados, (Celebración del Día de la Tierra, con la participación de La ciudadanía de la cabecera cantonal de Guilaico y la colaboración de EL ECAUSI Mancomunidad de el Colley, Bomberos, Empresa de agua, con la participación de 200 personas; Minga de limpieza de la quebrada Chaquillcay, con los consumidores de agua de la Junta Administradora de Agua de las comunidades Primosol y San Pedro de Chichicay; Reunión por el día mundial agua con las juntas de agua de la microcuenca de chaquillcay con la finalidad de acordar acciones conjuntas de protección, con la asistencia de 80 personas; Minga siembra de plantas con la Junta Administradora de Agua Potable de San José de Lalco y El Carmen de Jadan con la siembra de 10.000 plantas donadas por el V comunitario de la Junta Administradora de agua potable de Bulzhun, con la asistencia de 400 usuarios de agua; Minga de limpieza con la Unidad Educativa, con la participación de 80 padres de familia y los estudiantes de segundo de bachillerato 40 estudiantes), minga para la implementación de un biofiltro para la protección de quebrada Tambor Cachi, con la participación de 50 consumidores del sistema de agua.</p>	
<p>2 talleres de capacitación de fortalecimiento en manejo de herramientas informáticas(GIS) y metodología para delimitación de zonas de recarga hídrica, dentro de la formación a técnicos de los GADS que forman parte del Fideicomiso FONAPA, se dió en dos niveles nivel Básico y Nivel Avanzado</p>	

Protección de fuentes hídricas en el cantón

	<p>Delimitación de zonas de recarga hídrica para la Junta Administradora del Agua del Carmen de Jadan, San Miguel, San Gabriel). Al momento se ha realizado la totalidad de datos en campo, se ha levantado información de 3 Sistemas de agua de la parroquia San Juan Tunzha, Tranca Leon Tula y San José de Pícca, además las juntas Primosol y Chiclicay</p> <p>Se ha iniciado con la zonificación con el Área de Reserva Municipal San Francisco y con la Microcuencia Chaquilcay. Esta última no está dentro de la base de datos de reserva Municipal.</p>
<p>Control de zonas de protección</p>	<p>De acuerdo a planificación semanal se visita y se realiza monitoreo y vigilancia de las áreas de reserva Municipal y bosques y áreas de vegetación protectora durante todo el año.</p> <p>Mediante visitas y en coordinación con los vocales de medio ambiente de los GAD Parroquiales y los directivos de las Juntas Administradoras de Agua se realiza inspección de áreas degradadas mediante talas y quemas y se levanta un informe para mediante la ordenanza aplicar sanciones a los infractores a través de la Comisaría Ambiental</p>
<p>Acompañamiento a Juntas de Agua Potable</p>	<p>Como apoyo a la regularización de las Juntas Administradoras de Agua de consumo humano y riego con el equipo de Guardabosques se ha elaborado 4 Estatutos para las comunidades de Tunzha, Chicaguña, Chaguatoma y Granda, en los próximos días se realizará el acompañamiento para que la elaboración de los Reglamentos Internos y sean reconocidos legalmente por la SENAGUA</p> <p>Luego que las comunidades de Gullandel, Tacan Zhizhio, Tunzha, Chaguatoma, Caguazhún Chico, Gathanzol, Santa Rosa de Chichin, Dotaxi Marcos, Primosol, Parculoma, San Pedro de Chiclicay, Granda San Juan Pamba, Layzhalán, Chicaguña, San José de Lalcole y visiray han obtenido la aprobación los estatutos se les ha apoyado para la elaboración de los Reglamentos Internos y el cambio de Directiva</p>
<p>Implementación de proyectos de Ecoturismo y Turismo Comunitario en áreas naturales</p>	<p>Turismo comunitario_ Centro de Interpretación Ambiental Oso de Antojos</p>
<p>Capacitación a la población de centros educativos y ciudadanía del cantón, sobre temas de conservación ambiental (Generar Propuesta y Convenio para educación Ambiental)</p>	<p>Firmado Convenio de Cooperación Interinstitucional para educación ambiental en 11 centros educativos del canton Gualaquero urbano (Ministerio de Educación_ EMAPASGEP_ GAD Gualaquero)</p> <p>Celebración de fechas conmemorativas ambientales, Día del Agua, 22 de marzo, Día de la Tierra, 22 de abril, Día de la Biodiversidad 22 de mayo).</p>
<p>Ejecución del plan de capacitación sobre la Guía de Buenas Prácticas Ambientales a los establecimientos productivos en el Cantón Gualaquero.</p>	<p>Ejecutado 3 talleres sobre buenas prácticas ambientales sobre (manejo de aceites usados dirigidos a mecánicas, lavadoras de vehículos; manejo de desechos biopeligroso dirigido a centros de salud, consultorios médicos, laboratorios, estéticas, manejo de residuos comunes dirigido a población en general)</p>
<p>Elaboración de auditorías ambientales a los estudios de impacto ambiental de las obras municipales.</p>	<p>Auditoría de cumplimiento del Carnal Municipal</p> <p>Estudio Geológico, Geotécnico de la zona de Pagran (Estudio Geológico geotécnico para determinar las causas de hundimientos, además determinar las obras a realizar para estabilizar la zona)</p>

<p>Prevención de riesgos</p>	<p>Generado un instructivo para la prevención de riesgos en eventos de concentración masiva (Guía e instructivo para la elaboración de planes de contingencia)</p> <p>Socialización con tenientes políticos, dueños de locales de eventos de concentración masiva, GAD's parroquiales, sobre Instructivo y normas para la elaboración de planes de contingencia.</p> <p>Se ha realizado varias socializaciones por lo que en los meses de noviembre y diciembre se han aprobado un gran número de planes de contingencia.</p> <p>Este número de informes técnicos de Gestión de Riesgos, 5 han sido solicitados por el MIDUVI para proyectos habitacionales</p>
<p>Regularización y control de actividades mineras</p>	<p>3 jornadas de visitas ejecutadas (48 inspecciones realizadas con sus respectivos informes, que indican el estado actual en que se encuentran las concesiones mineras y recomendaciones de cumplimiento de planes de manejo)</p> <p>Catastro minero actualizado con 13 áreas en trámite y 20 áreas concesionadas por la Subsecretaría de Minas y Administradas actualmente por el GAD Guayaquil.</p>
<p>Planificación del territorio</p>	<p>Los trámites de actualización del catastro lo realiza el propietario, mediante el ingreso de todos los requisitos en ventanillas de la Jefatura de Avalúos y Catastros.</p> <p>No se ha conseguido el 100% debido a que existe solo un técnico en el ingreso de cartografía. Realiza actividades adicionales, de trámites de los usuarios en el área rústica trabajando con los predios ya digitalizados y adicional se realiza el trámite de ingreso de los nuevos predios al catastro en el cual se realiza inspección tal como es el proceso de una actualización e ingreso de los predios urbanos. Se sí</p> <p>Los trámites de transferencia de dominio lo realiza el propietario, mediante el ingreso de todos los requisitos en ventanillas de la Jefatura de Avalúos y Catastros.</p> <p>La actualización del valor de la propiedad se realizó mediante una consultoría</p>

OBJ. 2

SOCIO CULTURAL



- Inclusión de sectores de atención prioritaria
- Protección de derechos
- Accesibilidad a espacios públicos adecuados
- Conservación del patrimonio tangible e intangible.

SECRETARÍA DE POLÍTICAS PÚBLICAS Y PARTICIPACIÓN CIUDADANA DE LA GOBIERNO FEDERAL DE MÉXICO

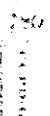

EMARPAS-G

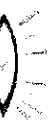

G-MOVER



FORTIXX-40



COMPONENTE SOCIOCULTURAL

DESCRIPCION DE LA META O ACTIVIDAD	DESCRIPCION DE RESULTADO POA POR META
<p>Asegurar el desarrollo infantil integral de los niños y niñas de 1 a 3 años cuyas familias se encuentran en condiciones de pobreza y extrema pobreza o en situaciones de riesgo y vulnerabilidad, con la responsabilidad de la familia, la corresponsabilidad de la comunidad y el Estado, en articulación intersectorial</p>	<p>Se continua con la firma de convenio para la atención Infantil con el MIES</p> <p>Se continua brindando la atención en los 7 Centros Infantiles</p>
<p>Mejorar la calidad de vida de las personas Adultas Mayores de Guatemala a través de la implementación de las modalidades de servicio Atención en Visita Domiciliaria, mediante coejecución con el MIES</p>	<p>Se continua con la firma de convenio para la atención Infantil con el MIES</p> <p>Se continua brindando la atención en las 3 unidades de atención</p> <p>Se continua con la atención a los Adultos Mayores</p>
<p>Mejorar la calidad de vida de las personas con discapacidad del Guatemala a través de la implementación de la modalidad de servicio Atención en el Hogar y la Comunidad, mediante coejecución con el MIES</p>	<p>Se continua con la firma de convenio para la atención Infantil con el MIES</p> <p>Se continua brindando la atención en las 5 unidades de atención</p> <p>No se pudo llegar al 100% de atenciones, debido a que en los meses de junio y julio no se brindo el servicio a los usuarios de la parroquia Zhidmad por que no se contaba con el profesional.</p>
<p>"Atención Integral al adulto mayor con Modalidad Grupal" Ejecutar servicios de calidad para la atención al ciclo de vida, protección especial a personas Adultas Mayores con énfasis en la población en situación de pobreza, extrema pobreza y vulnerabilidad.</p>	<p>Se continua brindando la atención en las 32 unidades de atención.</p>

<p>Atención integral a personas con discapacidad modalidad grupal y Visita Domiciliaria , "Ejecutar servicios de calidad para la atención grupal a personas con discapacidad, a través de la ejecución de actividades orientadas a desarrollar y mantener las destrezas y habilidades tanto físicas, cognitivas y emocionales"</p>	<p>Se continua brindando la atención en las 9 unidades de atención.</p>
<p>Erradicación del trabajo infantil, modalidad . Contribuir a la erradicación del Trabajo Infantil a los niños, niñas y adolescentes de 5 a 14 años a través de una atención integral (salud, educación, alimentación, etc.) en articulación con los Ministerios del sector social para realizar acciones de restitución de derechos; mediante el fortalecimiento y corresponsabilidad familiar y comunitaria.</p>	<p>Se continuará brindando la atención con una nueva focalización de usuarios en Gualaceo Centro y su Periferia, con modalidad de Extramural (Visita Domiciliaria)</p>
<p>Centro Municipal Semillero del Buen Vivir</p>	<p>realidades familiares conflictivas y negligencias familiares que no permiten una adecuada restitución. Denuncias de casos de vulneración de derechos</p>
<p>Prevención y tratamiento ambulatorio del consumo de drogas Entrar en contacto con individuos que se encuentran iniciando y/o abusando del consumo de sustancias psicoactivas con un abordaje integral tanto al individuo como a la familia, brindando una atención de calidad y calidez; A través de Talleres, charlas y campañas preventivas; psico-educar a las familias generando en sus hogares factores de protección, alejando la posibilidad de futuros consumidores crónicos de alcohol y drogas.</p>	<p>Proyecto que se atendió en el año 2017 ya que en este año 2018 ya no se continúa, siendo responsabilidad ahora del Ministerio de Salud Pública</p> <p>No existió el compromiso y la aceptación de los involucrados, considerando la problemática social.</p>

<p>Espacio Alternativo de Reducción de Daños. Entrar en contacto con los policonsumidores sin comorbilidad psiquiátrica en situación de riesgo o exclusión social para brindar opciones que faciliten tener calidad de vida, minimizando riesgos sociales y personales de los beneficiarios, ayudando a concientizar y sensibilizar a los mismos sobre el manejo en el consumo de sustancias, respetando su identidad y facilitando el desarrollo de su propia personalidad manifestada en mejoramiento de su funcionalidad familiar, social, académica y/o laboral.</p>	<p>Proyecto que se atendió en el año 2017 ya que en este año 2018 ya no se continúa, siendo responsabilidad ahora del Ministerio de Salud Pública</p>
<p>Liderazgos Adolescentes Juveniles. Propiciar condiciones para el fortalecimiento del movimiento y liderazgo adolescente y juvenil del cantón, orientado a su desarrollo integral, a la transformación social, que promueva el actor/a estratégica y el ejercicio, exigibilidad y corresponsabilidad de los Derechos Juveniles.</p>	<p>Se continúa brindando la atención en las 9 unidades de atención.</p>
<p>Solidarios y Participación Ciudadana. Construir una ciudadanía con enfoque en género y conservar el mismo mediante la participación ciudadana Guayaquilense a través de la adquisición de habilidades personales y sociales que permitan generar procesos de emprendimiento y en la disminución de la violencia de género a través de las charlas Psicoeducativas.</p>	<p>Se continúa brindando la atención en las 9 unidades de atención.</p>



ESPACIOS PÚBLICOS ACCESIBLES

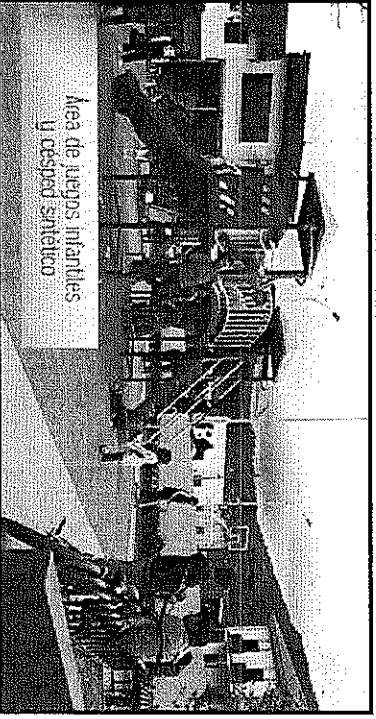

Área de juegos infantiles
y césped sintético

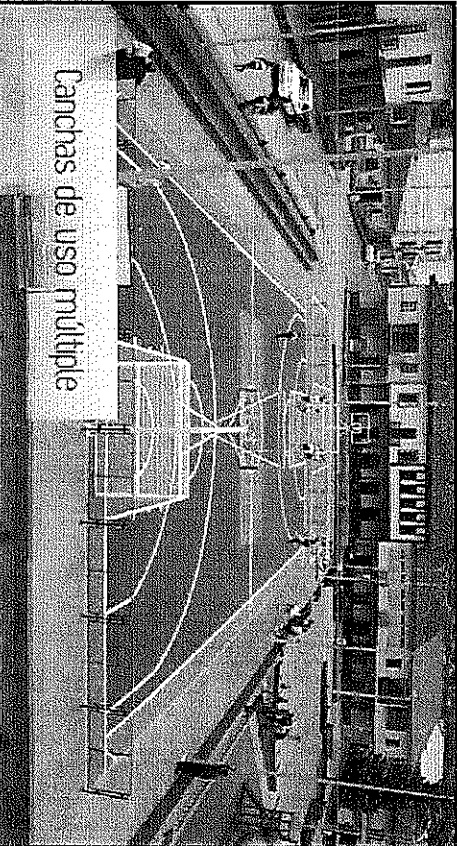

Canchas de uso múltiple

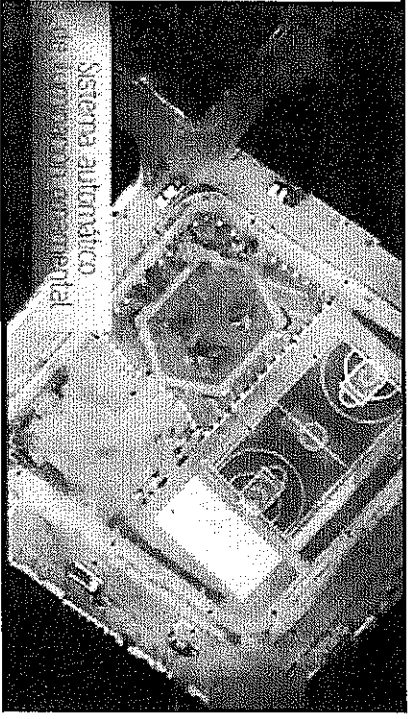

Sistema automático
de riego ambiental

REGENERACIÓN DE LA PLAZA MANUEL CRUZ
■ INVERSIÓN: \$ 291.496,65



ESPACIOS PUBLICOS ACCESIBLES

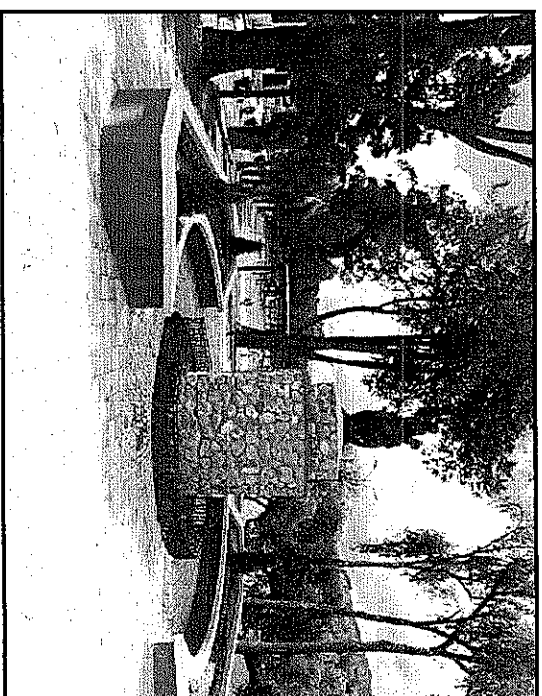
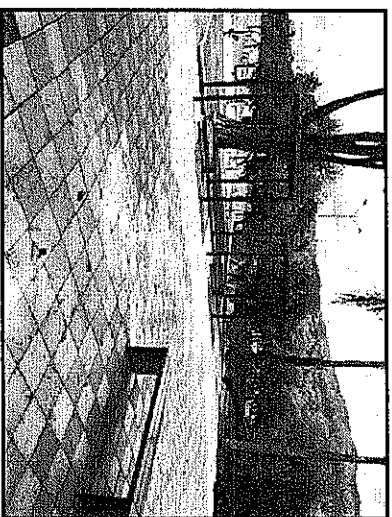
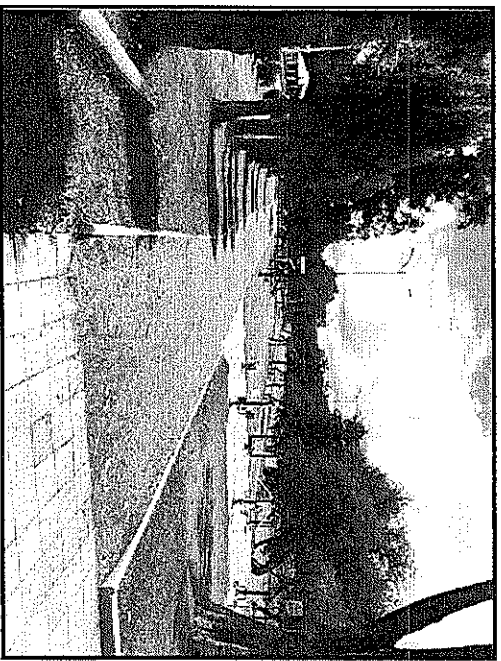

REGENERACIÓN PLAZA MONUMENTO A
LA MADRE
■ INVERSIÓN: \$ 37780,17

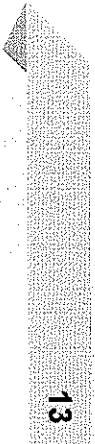



ESPACIOS PÚBLICOS ACCESIBLES

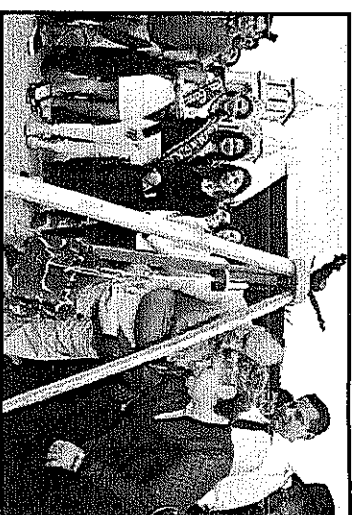
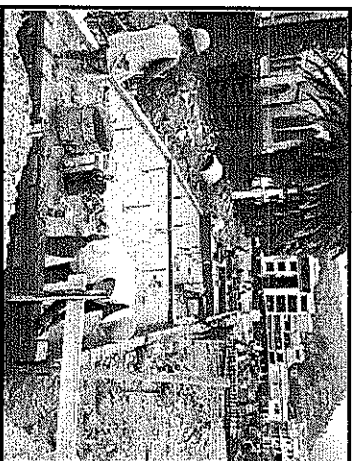
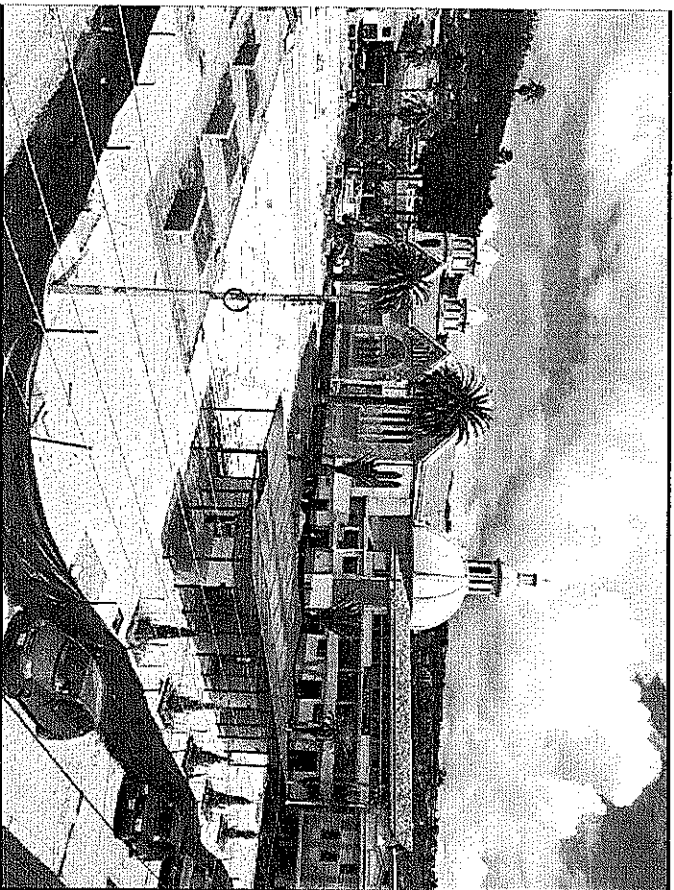

**REGENERACIÓN DE LA PLAZA GUAYAQUIL
EN EJECUCIÓN**

**ADECUACIONES Y MANTENIMIENTO DEL
ESTADIO GERARDO LEÓN**

INVERSIÓN: \$ 15531,69

OBJ. 3 ECONÓMICO PRODUCTIVO



- Inclusión de sectores de atención prioritaria
- Protección de derechos
- Accesibilidad a espacios públicos adecuados
- Conservación del patrimonio tangible e intangible.

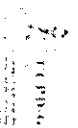

EMAPAS-G



COMOVER

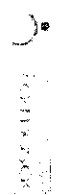

COMPONENTE ECONOMICO PRODUCTIVO

DESCRIPCION DE LA META O ACTIVIDAD	DESCRIPCION DE RESULTADO POA POR META
<p>Aquiliar de espacios para participacion en ferias y espacios de exposicion Artesanales Comerciales y Turisticas</p>	<p>Se realizaron 8 ferias en la ciudad de Gualaquero en los feriados y dias festivos, y 8 ferias en las diferentes provincias del pais</p>
<p>Una Campaña de Promocion turistica a través de medios digitales masivos Publicreportajes, en revistas turísticas y medios de comunicacion especializada Publicidad Radial, Elaboracion de Material Promocional Impreso para la distribucion en los sitios de Informacion turistica Viajes de familiarizacion de prensa, y de operadores de turismo</p>	<p>Campaña del Campeonato Mundial del Enebollado, Carnaval del Rio Gualaquero, Cantonizacion de Gualaquero, Conferencia Mundial de Orquídeas, Proyecto de Turismo de Uchucay, a través de Facebook, Twitter y Youtube en la cuenta visitagualaquero, se realizaron publicreportajes en TC television y viajes de prensa de argentina, México y Perú, publicidad en la revista turistica MAN</p>
<p>Preservación, Fomento y Difusión del Arte, la Cultura y el Deporte</p>	<p>Capacitación en bandas y danzas musicales a 12 instituciones educativas con 50 estudiantes cada una; elaboracion de un mural con 30 voluntarios del colegio tec Gualaquero y vecinos del barrio el calvario; 10 concursantes para el diseño del monumento a la plaza manuel cruz orellana; 60 voluntarios para el teatro popular mo cristianos; festival de cine la orquídea 300 asistentes.</p>
<p>Se realizo la contruccion de la planta de tratamiento para cumplir los requisitos establecido por el MAE y agrocalidad.</p>	<p>Diez eventos para festividades tradicionales, inocentes, carnaval, cantonizacion, patron santiago, 2 de noviembre, años viejos, navidad, inti raymi, mercado santiaago gualaquero, patrimonio y una autogestionada como presentacion del libros y reconocimieinto a ilustres.</p>
<p>En este componente se realizó el diseño de parcelas a ser distribuidos, tanto así que se delimitó las áreas que corresponden a los cultivos de higo y cítricos, a la vez se realizó la cosecha de amaranto un con un total de siete sacos de 48 Kg. Y se cosecho maiz Mizhqui Sara con un total de 3195 unidades que fueron destinados a grupos de atencion prioritaria mediante Unidad social. En total sembró un total de 2387,13 m² de maiz variedad Mizhqui Sara, el resultado fue destinado para grupos de atencion prioritaria mediante Unidad Social.</p>	<p>Trabajo de investigación del valor cultural del pase del niño de Gualaquero para la declaratoria com PCI del Ecuador</p>
	<p>Disminucion de la contaminación del río Santa Barbara y la acreditación de los permisos de funcionamiento para la Unidad de Carnal Municipal.</p>
	<p>El establecimiento de huertos agroforestales, la siembra de cultivos transitorios son la base para la atencion de grupos mde atencion prioritaria, que trabaja con la unidad social.</p>

<p>Se produjo 97930 plantas entre forestales, frutales y ornamentales; para diferentes programas de forestación y reforestación mediante convenios con instituciones gubernamentales e instituciones no gubernamentales, así como la protección de fuentes hídricas y el adecuamiento de parques, unidades educativas y el apoyo al sector frutícola del cantón.</p>	<p>Es el principal factor para preservar el líquido vital a nivel de cantón con lo que se asegura el agua para consumo, riego.</p>
<p>Como actividad coadyuvante a la producción de plantas, en este componente se produce abono orgánico a fin de evitar el uso excesivo de fertilizantes químicos. En esta área durante el año se produjo un total de 2.362 kg de abono orgánico (105 sacos de 22.5 kg.)</p> <p>Se inicio u con un plan huertos agroforestales a nivel cantonal con MAG. Mediante la entrega de 11400 plantas entre forestales y frutales.</p>	<p>Es primordial reducir significativamente el uso de agroquímicos, para esto la GMSA, elabora abono organico como metodo de sustitucion en parte a los pesticidas.</p> <p>Actividad coadyuvante al SUMAK KAUSAY (buen vivir), para mejorar la calidad de vida de las familias</p>
<p>REALIZAR EL CONTROL DE VENTA AMBULANTE EN LAS CALLES DEL CANTON, MERCADOS Y ESPACIOS PUBLICOS</p>	
<p>REALIZAR EL CONTROL DE VENTA DE PRODUCTOS PERECIBLES EN LAS CALLES DEL CANTÓN Y ESPACIOS PÚBLICOS</p>	
<p>REALIZAR EL CONTROL DE OBSTACULOS EN LA VIA Y ESPACIO PUBLICO</p>	
<p>REALIZAR EL CONTROL DE CORRALES DE ANIMALES MENORES EN VIVIENDAS Y VENTA DE PORCINOS FUERA EN LAS CALLES DEL CANTON</p>	
<p>REALIZAR EL CONTROL DE PATENTES EVENTUALES Y FILAS</p>	
<p>REALIZAR LA VIGILANCIA Y CUSTODIA EN EVENTOS PÚBLICOS, EN PARQUES, EN MERCADOS Y FERIA LIBRE</p>	
<p>PLANIFICAR Y EJECUTAR OPERATIVOS DE IDENTIFICACIÓN DE VENTA DE LICOR DE CONTRABANDO Y DE CANTINAS</p>	<p>DE ACUERDO A LOS RESULTADOS ALCANZADOS SE PUEDE OBSERVAR QUE DE LOS OBJETIVOS O EL PLAN PROPUESTO PARA EL AÑO 2017 SE CUMPLEN EN SU MAYORÍA LA TOTALIDAD DE ELLOS, TENIENDO COMO FACTORES DE INCUMPLIMIENTO NO PROPIOS SINO MÁS BIEN EN CIERTAS METAS LA DISMINUCION DE LAS DENUNCIAS, COMO LIMITANTE SE TIENE TAMBIEN QUE ES DIFÍCIL LOGRAR EL ACOMPAÑAMIENTO DEL COMISARIADO MUNICIPAL EN LA MAYORÍA DE OPERATIVOS, SIN EMBARGO EN GENERAL SE LOGRO CUMPLIR CON LAS COMPETENCIAS DE LA UNIDAD DE POLICIA MUNICIPAL SIENDO EN GENERAL ESTA: HACER CUMPLIR LAS ORDENANZAS MUNICIPALES.</p>

OBJ. 4 ASENTAMIENTOS HUMANOS



- Cobertura de acceso a servicios públicos



EMAPAS-G



COMOEP

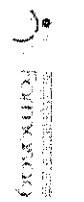

OBJ. 5 MOVILIDAD

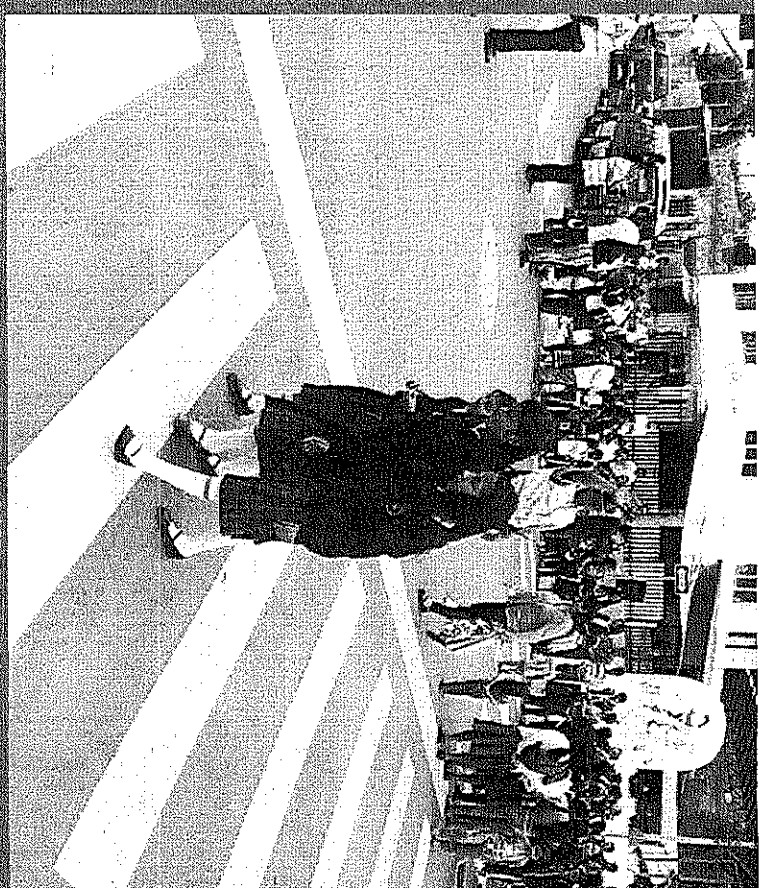

- Infraestructura de movilidad y conectividad vial, debidamente planificada
- Regulación y control del Tránsito, Transporte y Seguridad Vial



EMAPAS-G



C-MOVER



COMISIÓN NACIONAL DE SEGURIDAD VIAL



EJECUCIÓN 2017

	COMPETENCIA	INVERSIÓN	PROYECTO	MONTO EJECUTADO		
P R O Y E C T O S E J E C U T A D O S 2 0 1 7		\$ 473.996,47	ESTUDIOS INTEGRALES DEFINITIVOS DEL SISTEMA DE AGUA POTABLE PARA LAS COMUNIDADES DE ZHORDAN.	\$ 40.520,31		
			SISTEMA DE AGUA YAMALA COCHAPAMBA	\$ 73.537,43		
			SISTEMA DE AGUA POTABLE LAGUAN LUIS CORDERO VEGA	\$ 90.616,56		
			SISTEMA DE AGUA POTABLE GULLANDEL	\$ 92.547,15		
			SISTEMA DE AGUA POTABLE DE CHUSQUIN	\$ 56.359,59		
			SISTEMA DE AGUA POTABLE DE GRANDA II ETAPA	\$ 86.251,34		
			CONSTRUCCION DE RESERVORIO PARA EL SISTEMA DE AGUA POTABLE DE EL CARMEN DE JADAN	\$ 34.164,09		
			ALCANTARILLADO	\$ 89.123,67	ESTUDIOS DEL SISTEMA DE ALCANTARILLADO SANITARIO DE LA COMUNIDAD DE GANZHUN DE LA PARROQUIA SIMON BOLIVAR	\$ 19.378,67
					ALCANTARILLADO PLUVIAL REMIGIO CRESPO II ETAPA	\$ 69.745,00
					ASFALTADO DE LA CALLE VICENTE PEÑA REYES	\$ 130.157,02
				\$ 173.103,49	ESTUDIO Y DISEÑO DE VARIAS VÍAS DEL CANTÓN	\$ 42.946,47
			VIALIDAD		ESTUDIOS COMPLEMENTARIOS TERMINAL TERRESTRE	\$ 48.935,30
			TRÁNSITO Y TRANSPORTE	\$ 48.935,30	CONSTRUCCIÓN CASA DE ASISTENCIA SOCIAL ZHIDMAD	\$ 124.218,26
					CASA PARROQUIAL DE SIMON BOLIVAR II ETAPA	\$ 63.471,61
			INFRAESTRUCTURA FISICA	\$ 213.198,38	CONSTRUCCIÓN DE LAS CUBIERTAS DE SONDELEG Y GUAPAN	\$ 25.508,51
					REGENERACION PLAZA MONUMENTO A LA MADRE	\$ 37.780,17
					REGENERACIÓN DE LA PLAZA GUAYAQUIL	EN EJECUCIÓN
ESPACIOS PUBLICOS	\$ 358.192,11	ADECUACIONES Y MANTENIMIENTO DEL ESTADIO GERARDO LEÓN	\$ 15.531,69			
		REGENERACION DE LA PLAZA MANUEL CRUZ	\$ 291.496,65			
		ESTUDIOS PARA LA PISTA DE BICICROSS	\$ 13.383,60			
GESTIÓN AMBIENTAL	\$ 13.074,93	ADQUISICION DE PLANTAS PARA PROTECCION Y REFORESTACION DE CUENCAS HIDROGRÁFICAS	\$ 13.074,93			
PLAZAS DE MERCADO	\$ 266.000,00	READECUACION DEL MERCADO 25 DE JUNIO	\$ 266.000,00			

PARROQUIA	BARRIO	ORGANIZACIÓN	PREGUNTA TRANSCRITA	SISTEMA DEL PDOT	DEPENDENCIA DE LA COORPORACIÓN MUNICIPAL QUE DARÁ RESPUESTA	RESPUESTA	
1	Mariano Moreno	Callazay	Junta de Agua Potable Mariano Moreno	Mi inquietud es que nos ayudara con la reforestación para proteger las fuentes hidricas del agua	Biofisico	GAD Municipal-Gestión Ambiental	Se tiene levantada la informacion de varias juntas administradoras de agua potable de la parroquia Mariano Moreno, sin embargo se requiere el 2017 fortalecer la motivacion para que las juntas administradoras de agua potable se involucren mas en acciones de proteccion, desde julio se planifica campañas de sensibilizacion en el tema
				Y También para el mejoramiento del Agua con un técnico que nos ayudara	Biofisico	GAD Municipal - Proyectos	Por favor acercarse a la unidad de proyectos del GAD Municipal a coordinar que trabajo se quiere realizar. Hablar con el Ing. Luis Ochoa, Técnico de Agua Potable.
2	Mariano Moreno	Callazay	Junta de Agua Potable Yamala Cochapamba	Si nos ayuda con el proyecto del Agua Potable para la comunidad del agua potable de Yamala Cochapamba	Biofisico	GAD Municipal-Gestión Ambiental	Se entiende que Yamala Cochapamba, dispone de un proyecto recién inaugurado, como gestion ambiental se puede apoyar en el tema de fortalecimiento organizativo y regularizacion de la Junta Administradora de Agua
3	Mariano Moreno	Callazay	Junta de Agua Potable	Con respecto a la vinculación con la institución SENAGUAS ¿Cuál es el estado de los proyectos para un nuevo sistema de Agua Potable en las distintas Comunidades?	Biofisico	GAD Municipal - Plan de Desarrollo	Con respecto al proyecto sistema de agua regional Mariano Moreno, el GAD Municipal se encuentra realizando socializaciones en cada comunidad para obtener el catastro real de usuarios y luego entregar el informe solicitado por senagua.
4	Mariano Moreno	Zhordán	Personas con Discapacidad	Se va a continuar prestando la atención como se lo esta realizando actualmente con las personas con discapacidad	Sociocultural	GAD Municipal-Unidad Social	Acciones coordinadas con la Unidad Social y este año esta prevista la conformación del Consejo Consultivo de Discapacidad
5	Luis Cordero	Capzha	JAP - Comité Promejoras	Que la violencia sea tratada de forma integral en todas los aspectos, bullyn niños 3ra edad medio ambiente, animales que se empiez en las escuelas también de tránsito vehicular	Sociocultural	GAD Municipal-CCPD	En los centros educativos se esta realizando la intervención mediante talleres de prevención de temas de Violencia, en coordinación con la Unidad Judicial y el Distrito de Educación através del proyecto "El Guardián de mis derechos". Además se ha conformado la Mesa Interinstitucional de Violencia, de acuerdo a la Ley Orgánica Integral de Prevención y Erradicación de la Violencia contra la Mujer.
6	Gualaceo		Unión de Transporte Mixto	Que hace falta para que GMOVEP tenga la competencia del transporte mixto Gualaceo y a quien debemos dirigirnos para conseguir	Movilidad	G-MOVEP	La modalidad de transporte comercial mixto es competencia de la Agencia Nacional de Tránsito, y depende de esta institución transferirla o no a los Gads a nivel Nacional.

7	Gualaceo	Av. Loja	Artesanos	Porque dan permisos a muchos lugares de expendir el licor, como bares lugares de festejos como 80 y otros donde se expenden el licor y otras sustancias de forma masiva no cumplen con los requisitos dañando la imagen de nuestro pueblo y la inseguridad de todos para propios y extraños	Sociocultural	GAD Municipal- Planificación	EL GAD Municipal concede el certificado de Uso de Suelo, que según la Ordenanza Municipal, los bares, licorerías y discotecas no son actividades prohibidas dentro del área urbana; sin embargo el Concejo Cantonal en coordinación con las diferentes instituciones se encuentra elaborando la Ordenanza que regula los Permisos de Funcionamiento, instrumento mediante el cual se regulará y controlará las diferentes actividades en el cantón.						
8	Gualaceo	Maripamba	Comité Promejoras	Por favor necesitamos urgente al menos unas volquetadas de relleno para el andamiento de la vía en Maripamba, ya no tenemos paso	Biofisico	GAD Municipal - Obras Públicas	Según la planificación de mantenimiento vial, se realizará un mantenimiento general a los sectores Quimshi-Dotaxi-Maripamba en el segundo semestre del presente año.						
9	Gualaceo	Maripamba	Junta de Agua	A Podrían por favor ayudarnos a las comunidades de Maripamba Dotaxi en la vialidad ya que se encuentra en pésimo estado	Movilidad	GAD Municipal - Obras Públicas	Según la planificación de mantenimiento vial, se realizará un mantenimiento general a los sectores Quimshi-Dotaxi-Maripamba en el segundo semestre del presente año.						
10	Gualaceo	El Llano		Que se está haciendo para tratar de no seguir contaminando los ríos, ya que se sigue contaminando con las aguas sanitarias	Biofisico	GAD Municipal - EMAPAS- G	de los interceptores de las avenidas Ignacio Jaramillo y Cañaverales, de tal forma de evitar reboses de aguas servidas hacia los cuerpos receptores en todo el trayecto de la ciudad 2.- Se adquirió un terreno para la implantación de la planta de tratamiento de aguas residuales en el sector de Curantag 3.- Nos encontramos gestionando recursos para la elaboración de los diseños definitivos del plan maestro para el área de Gualaceo y su zona de influencia, dentro del proyecto Gualaceo 2050; en esta fase se tiene previsto los diseños definitivos de la planta de tratamiento de aguas residuales y estaciones de bombeo.						
11	San Juan	Gullandael	Junta de Agua Potable	Cuanto se a gastado en los nuevos proyectos	Asentamientos	GAD Municipal	<table border="1"> <tr> <td>PROYECTOS ESTUDIOS INTEGRALES DEFINITIVOS DEL SISTEMA DE AGUA POTABLE PARA LAS COMUNIDADES DE ZHORDAN</td> <td>40520,31</td> </tr> <tr> <td>SISTEMA DE AGUA YAMALA COCHAPAMBA</td> <td>73537,43</td> </tr> <tr> <td>SISTEMA DE AGUA POTABLE LAGUAN LUIS CORDERO VEGA</td> <td>90616,56</td> </tr> </table>	PROYECTOS ESTUDIOS INTEGRALES DEFINITIVOS DEL SISTEMA DE AGUA POTABLE PARA LAS COMUNIDADES DE ZHORDAN	40520,31	SISTEMA DE AGUA YAMALA COCHAPAMBA	73537,43	SISTEMA DE AGUA POTABLE LAGUAN LUIS CORDERO VEGA	90616,56
PROYECTOS ESTUDIOS INTEGRALES DEFINITIVOS DEL SISTEMA DE AGUA POTABLE PARA LAS COMUNIDADES DE ZHORDAN	40520,31												
SISTEMA DE AGUA YAMALA COCHAPAMBA	73537,43												
SISTEMA DE AGUA POTABLE LAGUAN LUIS CORDERO VEGA	90616,56												

11	San Juan	Gullandel	Sistema de Agua Potable	de agua potable en los barrios rurales	Humanos	GAD Municipal	SISTEMA DE AGUA POTABLE GULLANDEL	92547,15
							SISTEMA DE AGUA POTABLE DE CHUSQUIN	56359,59
							SISTEMA DE AGUA POTABLE DE GRANDA II ETAPA	86251,34
							CONSTRUCCION DE RESERVORIO PARA EL SISTEMA DE AGUA POTABLE DE EL CARMEN DE JADAN	34164,09
12	Gualaceo	Bullcay el Carmen	JAAPyS Bullcay el Carmen	¿Por qué la Ilustre Municipalidad de Gualaceo nos a marginado en el tema de Alcantarillado, tampoco se ha trabajado ni siquiera en los estudios para el proyecto de saneamiento o alcantarillado de la comunidad de Bullcay el Carmen	Asentamientos Humanos	GAD Municipal - EMAPAS - G	El GAD de Gualaceo a través de la EMAPAS-G EP desde el año 2015 ha contemplado la implementación de soluciones de	
13	Gualaceo		Compañía Gualacense Flota Bus	En que estado actual se encuentra el estudio de necesidades realizado por la empresa de movilidad?	Movilidad	G-MOVEP	El Estudio de Necesidades de oferta-demanda del transporte	
14			Compañía Gualacense Flota Bus	Existe un Plan de Movilidad del Cantón Gualaceo	Movilidad	G-MOVEP	No, el Plan de Movilidad para el cantón Gualaceo	
15	Gualaceo	Maripamba	JAAP Maripamba	Esta pendiente realizar protección de fuentes de este sistema de Agua Potable ¿Cuándo se va a realizar?	Biofisico	GAD Municipal- Gestión Ambiental	Se han realizado la adquisición de materiales de ferreteria para temas	
16	Gualaceo	Cahuazhún Grande	JAAP	Conocer el proyecto de agua potable de la comunidad de Cahuazhún Grande	Asentamientos Humanos	GAD Municipal	El proyecto "Rehabilitación del	
17	Gualaceo	Cahuazhún Grande	Centro Infantil Aire Libre	Solicitamos de la manera mas comedida al Sr. Alcalde implementos de aseo porque nos hace falta para los niños	Sociocultural	GAD Municipal	El mantenimiento e inversión en espacios educativos le corresponde	
18	Gualaceo	Cahuazhún Grande	Asociación de Campesinos	Si nos podrían ayudar en la construcción de bóvedas para el cementerio de la comunidad	Asentamientos Humanos	Gad Municipal	Las peticiones deberán ser ingresadas en la	
19	Gualaceo	Cahuazhún Grande	Asociación de Campesinos	Solicitar de la manera mas comedida ruego al señor Alcalde que nos ayuda en la escuela de Miguel Córdero para la escuela nueva que nos contruimos falta los vidrios de la ventanas	Sociocultural	Gad Municipal	El mantenimiento e inversión en espacios educativos le corresponde al Ministerio de Educación, la	
20	Gualaceo	Cahuazhún Grande	Asociación de Campesinos	Solicitar de la manera mas comedida al Sr. Alcalde en el mantenimiento vial desde Chicagüña hasta Cahuazhún Grande ya que no hay el mantenimiento de la prefectura <i>mi pregunta es sobre el alcantarillado del</i>	Movilidad	GAD Municipal - Obras Públicas	El mantenimineto vial se ha considerado para el segundo semestre del presente año.	
21	Jadán	El Carmen	Cómite Promejoras	Carmen de Jadán Que fue realizado los Estudios en el año 2011-2012Por qué no nos dan una respuesta, nosotros como comunidad queremos que nos prioricen y se de cumplimiento. Se pide que nos apoyen con el tanque de cloración para el sistema de Agua Potable	Asentamientos Humanos	GAD Municipal y EMAPAS G	Temporalmente el agua potable rural está siendo manejada directamente por el GAD de Gualaceo a través de Gestión Ambiental y Obras Públicas.	
22	Jadán	El Carmen	Comité Promejoras	Agradecemos por el apoyo que nos brinda al adulto mayor, la petición es que si nos pueden seguir brindando 3 veces a la semana por los menos	Asentamientos Humanos	GAD Municipal - Unidad Social	Se continuara prestando el servicio al adulto mayor.	
23	Jadán	El Carmen	ISO Jadán	Se pide que nos apoyen a las organizaciones en los proyectos pendientes, fortalecimiento a las organizaciones en Marketing y puestos de ventas para poder comercializar	Sistema Económico	GAD Municipal		
24	San Juan	Gullandel	Sistema de Agua Potable	Si es competencia en los diferentes sectores las obras emergentes, en plan de ordenamiento es necesario una escuela comunidad, llenarse una vida alegre	Asentamientos Humanos	Gad Municipal	Para la parroquia San Juan se ha priorizado la elaboración del Plan de Ordenación Territorial	
25	Zhidmad			Del relleno sanitario: Que va a pasar con la empresa y su proceso de liquidación ¿quién o quienes van a hacerse cargo de la infraestructura?	Asentamientos Humanos	GAD Municipal	La empresa de desechos solidos se encuentra en proceso de liquidación	

26	Gualaceo	Zhaicay	JAA de Zhaicay	Brigada de seguridad un UPC hay presencia de delincuentes y roban	Político Institucional y Participación Ciudadana	Consejo de Seguridad	Si bien es cierto la delincuencia y robos está afectando a todos los lugares de nuestro Cantón, es importante dar a conocer que el Consejo Cantonal de Seguridad Ciudadana no tiene como competencia la construcción de UPC es menester de la Policía Nacional realizar la gestión para la construcción de la misma, más sin embargo esta Institución se encuentra trabajando con los diferentes barrios de Gualaceo para activar las alarmas comunitarias y se les de el uso adecuado en beneficio de la seguridad del cantón. Cabe recalcar que la seguridad es un
27	Gualaceo	Zhaicay	JAA de Zhaicay	Arq. Patricia Zhunio.- Si el proyecto de agua potable de Zhaicay se va cumplir este año o cuando se cumplirá con este proyecto, y que es mucho tiempo que se espera	Asentamientos Humanos	GAD Municipal	El proyecto "Mejoramiento del sistema de agua entubada Zhaycay esta por iniciar, las personas responsables de la ejecución son: Administrador, Ing. Manuel Molina; Fiscalizador, Ing. Luis Ochoa; Contratista, Ing. Juan Morales.
28	Gualaceo	Zhaicay	JAA de Zhaicay	En cuanto a la vialidad en mejoramiento Gualaceo Quimzhi Dotaxi y el transporte de los buses sería nuevos para un buen servicio de transporte	Movilidad	Gad Minicipal G-MOVEP	Actualmente se encuentra en ejecución el estudio de rutas y frecuencias para transporte público intracantonal, en el mismo se esta tomando en cuenta estas comunidades.
29	Mariano Moreno	Callasay	Adulto Mayor	Debe haber control en la tarifa del pasaje en buses para el adulto mayor respetando el 50%	Movilidad	G-MOVEP	Como Empresa realizamos operativos de control periódicos conjuntamente con la Policía Nacional y CTE ademas de campañas para verificar el cumplimiento y respeto de la tarifa diferenciada de conformidad a la normativa vigente.
30	Mariano Moreno	Zhordán	Personas con Discapacidad	Que proyectos de seguridad están planeados para las parroquias	Político Institucional y Participación Ciudadana	Consejo de Seguridad	En lo que se refiere a mi Administración en las comunidades se ha puesto una atención especial, motivo por el cual se ha venido trabajando en lo que se refiere a obra social, dotando de bienes de primera necesidad a la Familia Calle de la Parroquia de Zhidmad conformada por tres hermanos con discapacidad, de igual manera se realizó la entrega de 1200 fundas de caramelos a los niños de los lugares más alejados de las Parroquias, recalcando también los emprendimientos realizados como son la elaboración de Yogurt en el Sector de San José del Lalcote en la Parroquia de Zhidmad.

31	Gualaceo	Terminal Terrestre	Ciudadano Area Urbana	¿Cuál es la situación actual financiera y laboral de la empresa FARMASAG?	Político Institucional y Participación Ciudadana	FARMASAG	pregunta se puede informar a la ciudadanía que en el año 2017 la empresa se encontraba con ingresos bajos las cuales en el el segundo semestre tenia ventas (\$124643.30) las cuales subieron en 40% en comparacion del primer semestre del año 2017 teniendo ventas durante el año 2017 de \$193266.99 siendo superiores al año anterior. Referente al situacion laboral se informa que la empresa cuenta con 5 funcionarias quienes las tres Auxiliares de Venta se encuentran con Nombramiento Fijo, Representante Tecnica-Jefe de Farmacia con Nombramiento Provicional y Contadora con Contrato Ocasional, Al momento en la Gerencia se encuentra
32	Gualaceo	Centro	Ciudadano Area Urbana	Que actividades realizan los Bomberos en las Parroquias y si llegan puntuales a las emergencias de distinta indole	Político Institucional y Participación Ciudadana	Bomberos	de Gualaceo conformó grupos de brigadistas parroquiales bomberiles de primera respuesta, a quienes se les capacita constantemente; además se entregó prendas de protección, equipos y herramientas para que brinden una primera respuesta hasta que el personal del Cuerpo de Bomberos lleguemos al lugar. Se realizó capacitaciones a las personas de las comunidades de las parroquias y se entregó material didáctico educativo y preventivo. Con relación al tiempo en la atención de emergencia, este depende del SIS ECU 911 (Sistema Integrado de Seguridad) quien de acuerdo al tipo de emergencia y lugar del
33	Gualaceo	Barrio Sur	Ciudadano Area Urbana	En la registraduría de la Propiedad ¿Qué tiempo de respuesta se da a un trámite	Político Institucional y Participación Ciudadana	Registraduría de la Propiedad	El tiempo de respuesta a un trámite ingresado en el Registro de la Propiedad del Cantón Gualaceo es de 3 días laborables, sin embargo la Resolución No. 0106-NG-DINARDAP-2011 de la DINARDAP, otorga un plazo de 15 días.